

第1部 県産木材の特徴と現状

- I. 埼玉県森林資源・木材生産の概要
- II. 埼玉県の関連制度
- III. 埼玉県内森林・木材事業者情報

埼玉県は、県西部を中心に、スギ、ヒノキを主とした森林資源が充実してきており、「伐って使って・植えて・育てる」という森林の循環利用を進めるために、まずは県産木材を使うことが重要です。

第1部では、県産木材を積極的に利用して頂けるよう、埼玉県の森林・木材資源の概要や活用可能な県の支援制度、県内の森林・木材事業者の情報をまとめました。

I 埼玉県の森林資源・木材生産の概要

●森林の現状

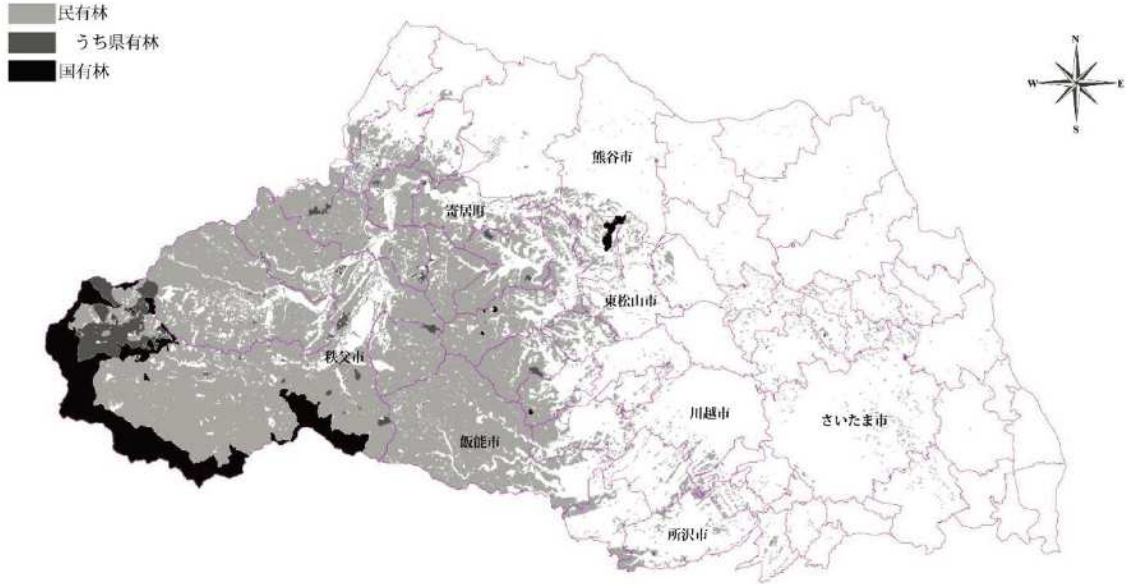

埼玉県の森林面積は、119,779ha（平成28年度末）で県土面積の32%を占めており、その大半は、JR八高線以西、県西部の秩父地域を中心とした山地部とその周辺の丘陵部に分布しています。所有形態別に見ると、国有林が10.3%、民有林（国有林、市町村有林、私有林等）が89.7%となっています。また、これらの森林に蓄えられた立木の材積は3,460万 m^3 （平成28年度末）となっています。

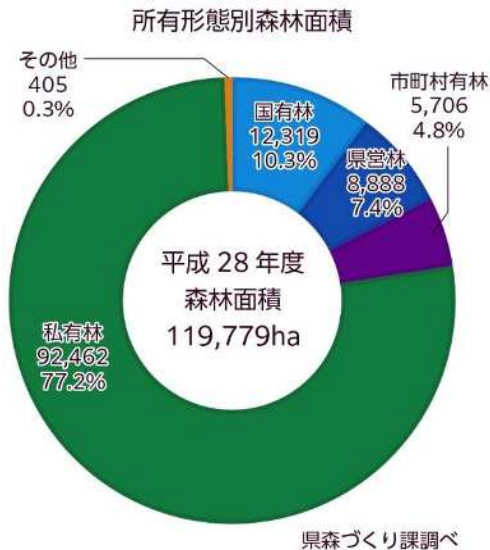

山地や丘陵はスギやヒノキの成長に適しており、植林が盛んに進められた結果、民有林における人工林の割合は53%で全国平均46%を上回っています。民有林の内訳は、面積は、スギ・ヒノキ林は約5万4千ha、広葉樹林が約4万5千ha、その他が約8千ha、立木の蓄積量は、スギ・ヒノキ林は約2千万m³、広葉樹林が約7百万m³、その他が約2百万m³となっていて、樹種別には、面積、蓄積量ともに、スギが最も多くなっています。

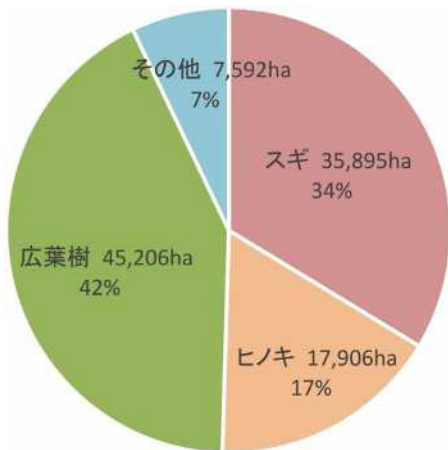

(樹種別面積 合計 106,600ha)

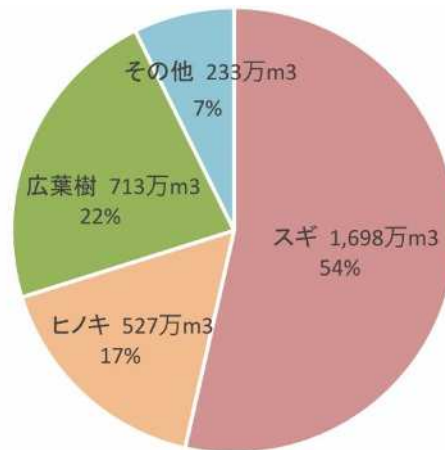

(樹種別蓄積量 合計 3,171万m³)

令和2年度末現在

人工林の林齢を見ると、51～60年生の林齢が約1万haと最も多く、木材として利用可能な46年生以上の人工林は約4万5千haで、人工林全体、約5万7千haの約8割を占めています。



(林齢別 人工林の面積)

令和2年度末現在

一方、木材価格の低迷などにより伐採される人工林が少なく、再造林される面積が極端に少ない「森林の高齢少子化」も進んでいます。また、奥地の人工林では、シカによる植栽木・下層植生の食害やクマによる剥皮被害が増加し、林地の荒廃や枯損木の発生が見られます。シカによる被害は、県西部から北部の山地・丘陵地の人工林にも拡大しています。

●木材生産

県産木材の供給量（素材生産量）は、平成10年度には31,000 m³まで低下していましたが、林業の機械化や路網の整備を進めた結果、令和元年度には97,000 m³に増加しました。



木材生産については、長期にわたる木材価格の低迷により採算性が低い状況ですが、近年は国産材の需要が高まっており、県産木材の供給量は増加してきています。こうした状況を生かし、森林を循環利用して木材を安定供給できる体制をつくることが重要です。

II 埼玉県の関連制度

埼玉県では、県産木材の利用推進を図るための建築物の木造化・木質化等に関する指針や、県産木材の合法性・トレーサビリティを確保するさいたま県産木材認証制度、木造化・木質化の効果をPRできる埼玉の木づかいCO2認証制度、木造化・木質化を検討する際に様々なアドバイスを行う埼玉県木造建築技術アドバイザー制度等を運用しています。

各制度の詳細は、埼玉県のホームページをご参照ください。

(1) 埼玉県内の建築物等における木造化・木質化等に関する指針

埼玉県では、公共空間における県産木材の利用推進を図るため、「県有施設の木造化・木質化等に関する指針」を平成16年度から運用開始しました。

平成22年度に「公共建築物の木造化・木質化に関する法律」が制定されたことに伴い、指針の一部改正し、法律に基づく都道府県方針と位置づけました。また、令和元年度には県内全63市町村において、各市町村方針の策定が完了しています。

令和3年度に法律の題名が「脱炭素社会の実現に資する等のための建築物等における木材の利用の促進に関する法律」に変わるとともに、対象が公共建築物から建築物一般に拡大したことを受け、県指針も「埼玉県内の建築物等における木造化・木質化等に関する指針」に改正し、木造・木質化の対象を民間建築物にも拡大することとしました。(令和4年4月1日施行)

(県産木材を使用した建築物の例)



埼玉県農林公園木材文化館 (H29年度)



トーベ・ヤンソンあけぼの子どもの森公園ギャラリーカフェ (H29年度)

公共建築物等木材利用促進法に基づく市町村方針策定一覧(埼玉県)

令和3年11月1日 現在

番号	市町村名	方針名
1	ときがわ町	ときがわ町 町有施設の木造化・木質化等に関する指針
2	秩父市	秩父市公共建築物における木材の利用の促進に関する方針
3	小鹿野町	小鹿野町公共建築物における木材の利用の促進に関する方針
4	横瀬町	横瀬町公共建築物における木材の利用の促進に関する方針
5	皆野町	皆野町公共建築物における木材の利用の促進に関する方針
6	長瀨町	長瀨町公共建築物における木材の利用の促進に関する方針
7	寄居町	寄居町 町有施設の木造化・木質化等に関する方針
8	毛呂山町	毛呂山町公共建築物における木材の利用の促進に関する方針
9	飯能市	市有施設の木造化・木質化等に関する指針
10	日高市	日高市公共建築物における木材の利用の促進に関する方針
11	越生町	越生町公共建築物における木材の利用の促進に関する方針
12	嵐山町	嵐山町 町有施設の木造化・木質化等に関する指針
13	小川町	小川町公共建築物における木材の利用に関する方針
14	神川町	神川町公共建築物における木材の利用の促進に関する方針
15	吉見町	吉見町 町有施設の木造化・木質化等に関する指針
16	東秩父村	東秩父村公共建築物における木材の利用に関する方針
17	鴻巣市	鴻巣市市有施設の木造化・木質化等に関する指針
18	熊谷市	熊谷市 市有施設の木造化、木質化に関する方針
19	杉戸町	杉戸町 町有施設の木造化・木質化等に関する指針
20	滑川町	滑川町 町有施設の木造化・木質化等に関する指針
21	三芳町	三芳町 町有施設の木造化・木質化等に関する指針
22	東松山市	東松山市市有施設の木造化、木質化等に関する方針
23	志木市	志木市市有施設の木造化、木質化等に関する方針
24	川島町	川島町 公共建築物等における木材の利用の促進に関する方針
25	所沢市	所沢市公共建築物における木材利用の促進に関する方針
26	鳩山町	鳩山町 公共建築物等における木材の利用の促進に関する方針
27	行田市	行田市市有施設の木造化・木質化等に関する指針
28	さいたま市	さいたま市 市有施設の木造化・質等に関する指針
29	狭山市	狭山市公共建築物における木材の利用促進に関する方針
30	鶴ヶ島市	鶴ヶ島市市有施設の木造化・木質化等に関する方針
31	坂戸市	坂戸市市有施設の木造化、木質化等に関する方針

【第1部 県産木材の特徴と現状 II 埼玉県の関連制度】

番号	市町村名	方針名
32	美里町	美里町町有施設の木造化・木質化等に関する方針
33	本庄市	本庄市市有施設の木造化・木質化等に関する方針
34	桶川市	桶川市市有施設の木造化・木質化等に関する方針
35	羽生市	羽生市市有施設の木造化・木質化等に関する方針
36	ふじみ野市	ふじみ野市 市有施設の木造化・木質化に関する方針
37	川口市	川口市 市有施設の木造化・木質化等に関する方針
38	戸田市	戸田市 市有施設の木造化・木質化等に関する指針
39	深谷市	深谷市市有施設の木造化・木質化等に関する方針
40	松伏町	松伏町町有施設の木造化・木質化等に関する方針
41	上里町	上里町有施設の木造化木質化等に関する方針
42	朝霞市	朝霞市市有施設の木造化、木質化等に関する方針
43	吉川市	吉川市 市有施設の木造化・木質化等に関する方針
44	新座市	新座市市有施設の木造化・木質化に関する方針
45	加須市	加須市市有施設の木造化・木質化等に関する方針
46	草加市	草加市公共施設設計方針
47	宮代町	宮代町町有施設の木造化・木質化等に関する方針
48	越谷市	越谷市市有施設の木造化・木質化等に関する方針
49	北本市	北本市市有施設の木造化木質化等に関する方針
50	川越市	川越市市有施設等の木造化・木質化等に関する方針
51	三郷市	三郷市市有施設の木造化・木質化等に関する方針
52	上尾市	上尾市 市有施設の木造化・木質化等に関する方針
53	幸手市	幸手市市有施設の木造化・木質化等に関する方針
54	入間市	入間市 市有施設の木造化・木質化等に関する指針
55	富士見市	富士見市 市有施設の木造化・木質化等に関する方針
56	久喜市	久喜市市有施設の木造化・木質化等に関する方針
57	蕨市	蕨市市有施設の木造化・木質化等に関する方針
58	八潮市	八潮市市有施設の木造化・木質化等に関する方針
59	蓮田市	蓮田市市有施設の木造化・木質化等に関する方針
60	春日部市	春日部市市有施設の木造化・木質化等に関する方針
61	伊奈町	伊奈町町有施設の木造化、木質化等に関する方針
62	白岡市	白岡市市有施設の木造化・木質化等に関する方針
63	和光市	和光市市有施設の木造化・木質化等に関する方針

(2) さいたま県産木材認証制度

「さいたま県産木材認証制度」は、県内で育ったスギ・ヒノキなどから製造される丸太や杭、製材品である「県産木材」の利用促進を図るため、県産木材であることを証明して、需要者に供給する制度です。この制度の運営は、一般社団法人埼玉県木材協会と埼玉県森林組合連合会で組織する「さいたま県産木材認証センター」が行っています。

具体的には、以下のように、一時発行者が販売伝票を発行し、二次発行者以降は前段階までの全ての発行者伝票（写し）を添付して自らの正伝票を発行し、最終発行者は前段階までの全ての発行者伝票（写し）を添付して自らの正伝票を消費者（エンドユーザー）に渡すという形で運用しています。

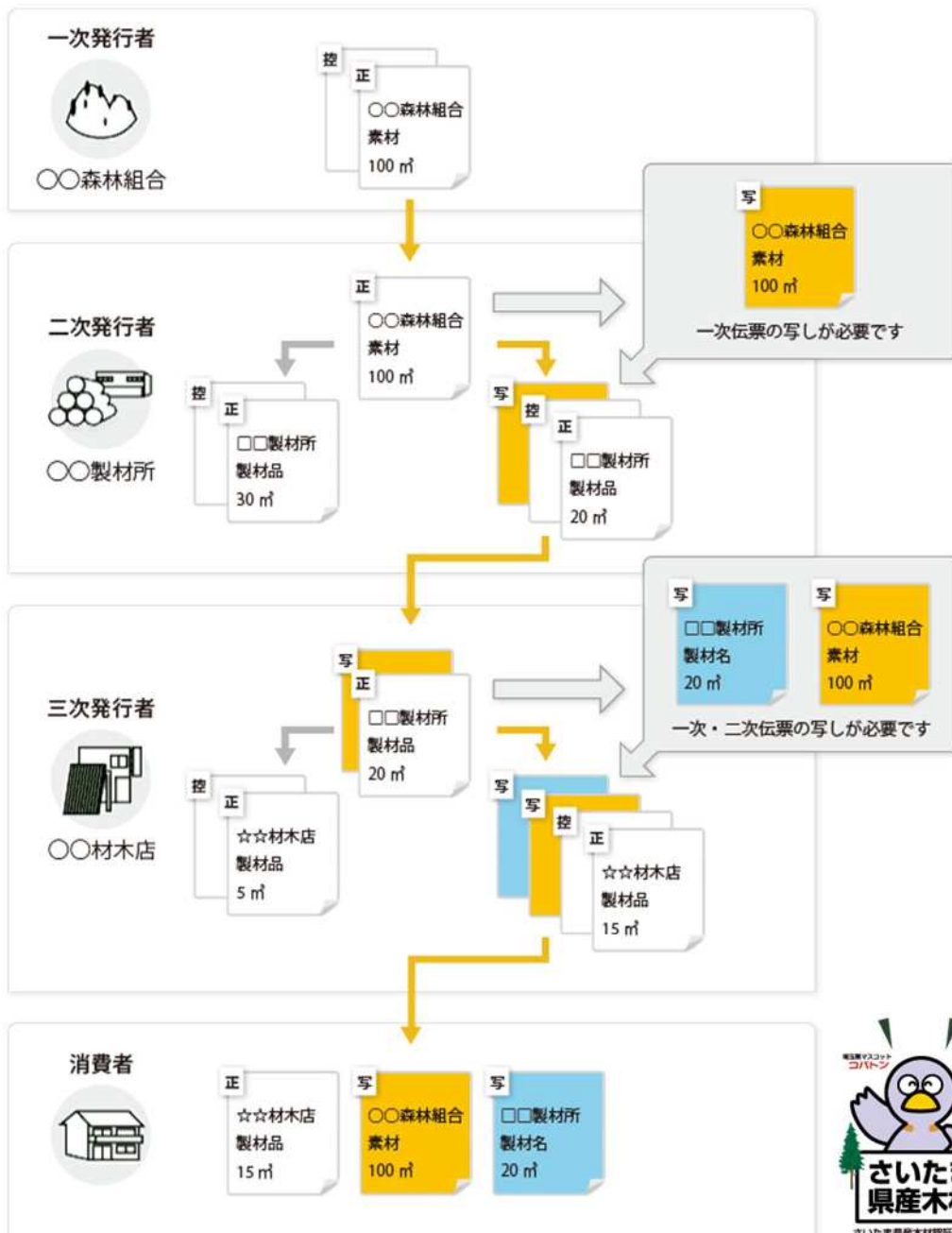

○ クリーンウッド法

平成29年に「合法伐採木材等の流通及び利用の促進に関する法律（通称：クリーンウッド法）」が施行されました。

今、世界的に違法伐採が問題になっています。日本の木材・木材製品の約65%は輸入に頼っていますが、そのうちの約12%が違法伐採によるものという英国の調査研究機関の報告があります。

違法伐採は、自然環境や生態系の破壊をはじめ、その国の木材収入や税収の損失、ゲリラ・テロ組織への資金供給など、様々な問題を引き起こします。違法に伐採された不当に安い木材や、その木材を原料とする製材・加工製品が国際的に流通することにより、持続可能な森林経営のもと生産された木材、製材・加工製品の流通が阻害されるなど、その悪影響は違法伐採が行われている国だけでなく、取引先の国にも及びます。

同法は、我が国又は原産国の法令に適合して伐採された樹木を材料とする木材・その製品の流通及び利用を促進することを目的として、対象となる木材等や木材関連事業者の範囲、登録制度等を定めるとともに、木材関連事業者や国が取り組むべき措置について定めています。

この法律における「合法伐採木材等」とは、我が国又は原産国の法令に適合して伐採された樹木を材料とする木材及び当該木材を加工し、又は主たる原料として製造した家具、紙等の物品であって主務省令で定めるもの（リサイクル品等を除く）となっています。

木材の合法性の確認は、木材関連事業者において行われることになっています。

さいたま県産木材認証制度も、クリーンウッド法の合法性の確認に活用可能な都道府県等による認証制度とされています。

（クリーンウッドナビ／林野庁ホームページ）



クリーンウッド法の合法性の確認に活用可能な都道府県等による認証制度一覧

(出典：クリーンウッド法の概要／林野庁ホームページ)

都道府県名	認証名	管理団体
青森県	青森県産材認証制度	青森県産材認証推進協議会
岩手県	岩手県産材認証制度	岩手県産材認証推進協議会
栃木県	栃木県産出材証明制度	栃木県木材業協同組合連合会 栃木県森林組合連合会
群馬県	ぐんま優良木材	ぐんま優良木材品質認証センター
埼玉県	さいたま県産材認証制度	さいたま県産木材認証センター
千葉県	ちばの木認証制度	ちばの木認証センター
神奈川県	かながわ県産木材産地認証制度	かながわ森林・林材業活性化協議会
新潟県	越後杉ブランド認証制度	新潟県木材組合連合会
石川県	県産材産地及び合法木材証明制	石川県森林組合連合会、 石川県木材産業振興協会
山梨県	山梨県産材認証制度	山梨県産材認証センター
岐阜県	岐阜県証明材推進制度	岐阜県
三重県	「三重の木」認証制度	「三重の木」利用推進協議会 (事務局：三重県木材協同組合連合会)
滋賀県	びわ湖材産地証明制度	県産木材活用推進協議会
京都府	京都府産木材認証制度	京都府
兵庫県	兵庫県産木材証明制度 ひょうご県産木材認証制度	兵庫県木材業協同組合連合会
奈良県	奈良県産材証明制度	奈良県地域材認証センター
和歌山県	紀州材認証システム	和歌山県
鳥取県	鳥取県産材産地証明制度	鳥取県産材活用協議会
島根県	しまねの木認証制度	しまねの木認証センター (一般社団法人島根県木材協会)
山口県	優良県産木材認証制度	やまぐち県産木材認証センター
徳島県	徳島県木材認証制度	徳島県木材認証機構
香川県	香川県産木材認証制度	香川県産木材認証制度運営協議会

○ 森林認証

森林認証とは、持続可能な管理がなされた森林と、そこから切り出される木材に証明（認証）を発行し、ラベルをつけることで、環境に配慮した木材を選んで買う機会を消費者に提供するプログラムです。

森林認証の種類には、森林に対する認証（Forest Management : FM 認証）と、認証森林から産出された木材の適切な加工・流通に対する認証（Chain of Custody : CoC 認証）があります。認証審査は認証組織自体ではなく、認定された専門の第三者機関が、原則や基準に従って厳正に行います。FM 認証では環境や地域住民などに配慮した森林管理の状態を評価し、CoC 認証では認証材が非認証材と混ざらずきちんと区別されて取り扱われているか、ラベルがきちんとルール通りに貼り付けられているか等を確認します。認証発行後も有効期間中は毎年監査が行われ、より健全で持続的な森林管理・木材加工流通に向けて継続的に取り組まれます。

FM 認証は林業会社、森林組合、公有林を有する自治体、社有林を有する大手製紙・住宅会社など、CoC 認証は、製材、建築、家具加工から、紙・パルプに関連する多種多様な企業等が取得し、持続可能な森林づくりに貢献しながら、消費者への積極的なエコ・アピールの手段として活用されています。

【主な森林認証】

FSC®森林認証

FSC®（Forest Stewardship Council®（森林管理協議会））は、非営利の国際会員制組織であり、1993年10月にカナダで26カ国130人の代表者によって創設されました。FSC 認証の基準や方針はFSC 国際本部（ボン／ドイツ）によって策定され、FSC に認定された認証機関がその基準等に基づいて世界各国における審査・認証を行っています。

PEFC™森林認証プログラム

PEFC™（Programme for the Endorsement of Forest Certification Schemes™）は、非営利のNGO組織（PEFC 評議会）が実施する森林認証プログラムです。PEFC 評議会は1999年にパリで11カ国の代表者によって設立され、本部をスイスのジュネーブに設置されています。PEFC では、世界各国がそれぞれの事情を考慮し策定した森林管理基準を、国際基準に適合させる相互承認システムを採用しています。

SGEC 国際森林認証制度

SGEC『緑の循環』認証会議（Sustainable Green Ecosystem Council）は2003年6月3日に発足し、同認証制度を日本の林業・木材産業界、学会、経済界、環境NPO等の参加のもとで創設しました。同認証制度は、我が国に相応しい国内の森林認証制度として開始されましたが、国際森林認証制度と比較検証を行って制度及び規格を抜本的に改正し、2014年7月にPEFCに加盟、2015年6月3日にPEFC 国際認証制度との相互承認が認められました。

● 埼玉県森林認証取得支援事業

埼玉県では、埼玉県産木材等の付加価値を高め、さらなる利用拡大を図るとともに森林の循環を促進するため、森林所有者や製材業者等が森林認証制度の認証を取得するにあたり必要となる経費について助成しています。

【対象者】

森林管理 (FM) 認証	埼玉県内に所在する森林の所有者及び管理者等
加工流通管理 (CoC) 認証	さいたま県産木材認証事業体又は県内の森林管理認証林から生産される特用林産物を取り扱う事業体等で、県内に主たる事業所を有する者の県内の事業所等

【補助対象経費及び補助率】

事業区分	対象経費	補助率
申請書作成、初回審査	コンサルタント料 初回審査料 公示料 審査員の交通費・旅費 その他知事が必要と認めた経費	事業費の 1/2 以内 (ただし森林管理 (FM) 認証について上限額 75 万円、加工流通管理 (CoC) 認証について上限額 15 万円)
定期審査等	定期審査料 公示料 審査員の交通費・旅費 その他知事が必要と認めた経費	事業費の 1/2 以内 (ただし森林管理 (FM) 認証について上限額 20 万円、加工流通管理 (CoC) 認証について上限額 10 万円)

※消費税等は対象経費に含まないものとする。

※詳細については、交付要綱・実施要領を御確認ください。

【埼玉県内の森林認証を受けた森林】

(R2 年度現在)

秩父市	認証取得日 平成 28 年 12 月 19 日 認証制度 SGEC 森林認証を受けた森林面積 2,989.97ha
埼玉県中央部森林組合こだま支所	認証取得日 平成 28 年 12 月 27 日 認証制度 SGEC 森林認証を受けた森林面積 460.36ha
飯能市森林認証協議会	認証取得日 平成 30 年 12 月 25 日 認証制度 SGEC 森林認証を受けた森林面積 4,723.70ha

(3) 埼玉の木づかい CO₂ 貯蔵量認証制度

木材を使うと、森林が吸収した二酸化炭素 (CO₂) が炭素 (C) として長期間にわたり木材に貯蔵されるため、地球温暖化の防止に貢献します。また、間伐などの森林の手入れがより一層推進されることにより、みどり豊かな森林づくりにも貢献します。

埼玉県では、県産木材を利用した場合の環境貢献度を「見える化」する「埼玉の木づかい CO₂ 貯蔵量認証制度」を創設しました。この制度は、県が県産木材利用による CO₂ 貯蔵量を認証することで、県民の皆さまに木材利用の意義や森林への関心を高めていただき、県産木材の利用を一層促進することを目的としています。

平成 22 年度の制度運用開始から令和 2 年度末までに 1,254 件の認証を行っており、県産木材の使用量で 17,797 m³、CO₂ の貯蔵量で 11,080t の実績となっています。

(認証事例)

(令和 3 年度認証) < 式番町アパートメント【木造建築】 > (東松山市)



(令和元年度認証) < ギンモクハウス【木造建築】 > (新座市)



(平成 30 年度認証) < 八木建設株式会社【社屋内装木質化】 > (本庄市)



(4) 埼玉県木造建築技術アドバイザー制度

埼玉県では、市町村や建築士、施工業者の方々が県産木材を利用しやすい環境を整え、県産木材の利用拡大を図ることにより森林の循環利用を推進するため、専門性の高いアドバイザーを派遣する「埼玉県木造建築技術アドバイザー制度」を令和元年度に発足させました。

「木造施設をつくりたいが木材をどのように調達すればよいか分からない」、「木造の建築基準や防耐火について知見がない」、「木造の耐久性や維持保全について知りたい」、「木造の設計や施工段階の留意点を教えてほしい」、「木造のコストを知りたい」などの不安や疑問にお答えします。

アドバイザーの派遣費用は無料ですので、申込用紙に必要事項をご記入の上、FAX又はメールにて、お気軽にお申込みください。

【制度の概要】

(制度利用対象者)

- ・ 公共建築物等の木造化・木質化を検討されている市町村等
- ・ 公共建築物等の木造化・木質化に携わる建築士、施工業者等

(対象建築物)

- ・ 埼玉県内に建設される（所在する）次のような公共建築物等です。
 - ① 学校、幼稚園、体育館・水泳場・講堂等
 - ② 医療施設（病院・診療所等）、社会福祉施設（老人ホーム、福祉ホーム、保育所等）
 - ③ 社会教育施設（図書館、公民館、青年の家等）
 - ④ 公共交通機関の旅客施設、高速道路の休憩施設（併設の商業施設を除く）
 - ⑤ 市町村庁舎、公営住宅

(支援内容)

- ・ アドバイザーの派遣または電話相談により支援します。
 - ① 企画から、計画、設計、施工の各段階の木造建築技術に関する助言
 - ② 木材に関する情報（県産木材の調達方法等）の提供
 - ③ 市町村等の木材利用推進体制の構築・運営支援

(アドバイス費用)

- ・ アドバイザーによる支援費用（派遣費用・電話相談費用）はかかりません。ただし、事業の直接的な費用（設計費や工事費等）や会議等の開催費用（会場費、資料等コピー費等）は、助成の対象となりません。

(埼玉県木造建築技術アドバイザー)

- ・ 木造建築技術及び木材の情報に関する専門的知識を有すると埼玉県が認めた方を、中大規模木造建築設計、原木供給、製材供給、プレカット加工等の技術区分ごとに木造建築技術アドバイザーとして登録しています。

【埼玉県木造建築技術アドバイザーの派遣事例】

(庁舎の建て替え)	
(相談) 町産材を使用して庁舎の建て替えを進めたいと考えています。設計の発注方法、材工分離による木材調達等の注意点、防火・耐震・建設コスト等の技術支援や利用可能な助成制度について教えてください。	(長期派遣) 伐採予定地の視察、プロポーザル方式設計発注の事例報告、設計段階からの木材調達の調整方法、材工分離発注の事例報告など複数回のワークショップを通じて設計業務の発注前に必要な実務の知見を提供しました。
(野外施設の木造化)	
(相談) 地元の材を使って野外施設の建設を計画しています。木造建築の構造等について技術的指導をお願いします。	(スポット派遣) 木造の構造計画、木材の調達の観点から専門的なアドバイスを行いました。その結果、当初の基本構想の見直しが行われ、実施設計業務の入札に向けた情報が整理されました。
(校舎の木質化)	
(相談) 学校校舎の木質化を計画していますが、どのように進めたらよいですか。	(スポット派遣) 計画全体の進め方についてアドバイスしました。特に、木材調達・製材に関する注意事項をお話ししました。
(幼稚園の木造化)	
(相談) 建設工事を発注するにあたり、使用する木材を全て県産木材にすることは可能でしょうか。全て県産材にすることが困難な場合で、最大限県産材を使用したい場合は仕様書にどのように記載すれば良いでしょうか。	(電話相談) 仕様書作成の際の注意事項を説明し、参考データを提供しました。また、埼玉県産木材認証事業体一覧等の資料を提供しました。

【埼玉県木造建築技術アドバイザー登録者名簿】

(令和2年8月6日現在)

氏名	所属先名称	技術区分
井上 淳治	NPO 法人 西川・森の市場	原木供給
大河原 章吉	大河原木材(株)	製材供給、プレカット加工
小川 かよ子	小川建築工房	中大規模木造建築設計・監理
金子 真治	金子製材(株)	製材供給、プレカット加工
木村 司	木村木材工業(株)	製材供給
黒澤 博	埼玉県中央部森林組合 こだま支所	原木供給
鈴木 進	特定非営利活動法人 木の家だいすきの会	総合マネジメント
鈴木 竜子	(株)山辺構造設計事務所	中大規模木造建築設計・監理
関口 定男	埼玉県中央部森林組合	その他(市町村・森林行政・研究機関・コンサル)
田子 丈介	(株)大三商行	製材供給、プレカット加工
千島 巧	(株)ウッディーコイケ	製材供給、プレカット加工
寺井 章	島崎木材(株)	製材供給、プレカット加工
西村 慶徳	(株)アルボックス	中大規模木造建築施工管理
藤野 珠枝	藤野アトリエ一級建築士事務所	中大規模木造建築設計・監理
古川 泰司	アトリエフルカワー一級建築士事務所	中大規模木造建築設計・監理
丸岡 庸一郎	(株)丸岡設計	中大規模木造建築設計・監理
矢沢 秀周	エービーエヌ設計(株)	中大規模木造建築設計・監理
矢島 義則	(株)篠原商店	製材供給、プレカット加工
柳原 登	秩父広域森林組合	原木供給
渡辺 景己	杉戸町建築課	その他(市町村・森林行政・研究機関・コンサル)
加來 千紘	桜設計集団一級建築士事務所	中大規模木造建築設計・監理

(様式1)

申込用紙

必要事項を記載の上、FAX または、メールでお申し込みください。

(1) 所属先	団体名： 所在地：
(2) 連絡担当者名 および連絡先	連絡担当者名
	所属と役職名
	電話番号
	FAX番号
	E-mail
(3) 希望する支 援内容	<input type="checkbox"/> 木造建築技術に関する助言 <input type="checkbox"/> 木材情報提供 <input type="checkbox"/> 市町村等の木材利用推進体制の構築・運営支援 <input type="checkbox"/> その他公共建築物の木造化・木質化に関する取組の推進
(4) 現状の課題	
(5) 支援対象施 設の名称	施設名称： <input type="checkbox"/> 木造化 <input type="checkbox"/> 木質化 <input type="checkbox"/> 未定
(6) 建設予定地	
(7) 用途	<input type="checkbox"/> 学校 <input type="checkbox"/> 幼稚園 <input type="checkbox"/> 保育所 <input type="checkbox"/> 体育館・武道場(小・中・高・その他) <input type="checkbox"/> 老人福祉施設 <input type="checkbox"/> 診療所 <input type="checkbox"/> 市区町村庁舎 <input type="checkbox"/> 集会所 <input type="checkbox"/> 公営住宅 <input type="checkbox"/> 地域活性化施設 <input type="checkbox"/> その他() [主なものをひとつ選択]

(注1) □の部分には■により項目を選択してください。

【申込先（窓口）】

- ◆ 埼玉県農林部森づくり課木材利用推進・林業支援担当
 住所 〒330-9301 埼玉県さいたま市浦和区高砂 3-15-1
 電話 048-830-4318 FAX 048-830-4839
 E-mail a4300-11@pref.saitama.lg.jp

III 埼玉県内森林・木材事業者情報

県産木材を取り扱う主な事業者情報です。川上で素材生産を行う森林組合・林業事業体、製材・乾燥を行う製材工場、地域の製材工場を取りまとめている木材関連組合、JAS材を取り扱うJAS認証工場、加工を行うプレカット工場のリストを掲載しています。

どこに問合せすれば良いか分からない場合は、該当地域の木材関連組合、又は埼玉県木造建築技術アドバイザー制度の相談窓口まで、お問合せください。

(1) 森林組合・林業事業体

●森林組合

埼玉県の森林資源は、県北西部の中山間地を中心に分布していて、現在の森林組合は、秩父、西川、県中央部という3つの地域に分かれています。県産木材の主要な産地も、これらの地域に応じて、秩父地域、西川地域、比企・児玉地域の3つの地域に分けられています。

(埼玉県森林組合連合会 会員リスト(令和4年3月現在)／埼玉県森林組合連合会ホームページ)

秩父広域森林組合	
所在地 TEL	秩父市日野田町 1-7-10 TEL 0494-26-5231
森林組合の区域市町村	秩父郡市(東秩父村を除く)

西川広域森林組合	
所在地 TEL	飯能市大字阿須 343-1 飯能市林業センター内 TEL 042-972-7163
森林組合の区域市町村	飯能市、日高市、毛呂山町、越生町

埼玉県中央部森林組合	
所在地 TEL	比企郡小川町高谷 2466-4 TEL 0493-72-1125
森林組合の区域市町村	熊谷市、小川町、嵐山町、鳩山町、ときがわ町、東秩父村、寄居町

埼玉県中央部森林組合こだま支所	
所在地 TEL	児玉郡神川町下阿久原 187-2 TEL 0274-52-2266
森林組合の区域市町村	本庄市、美里町、神川町、上里町

埼玉県森林組合連合会	
所在地 TEL	埼玉県秩父市東町 29-20 埼玉県秩父地方庁舎 3階 TEL 0274-52-2266

●埼玉県の林業事業者登録一覧

(令和3年9月24日現在)

番号	登録事業体名	住所	電話
1	★秩父広域森林組合	埼玉県秩父市日野田町 1-7-10	0494-26-5231
2	★西川広域森林組合	埼玉県飯能市大字阿須 343-1	042-972-7163
3	★埼玉県中央部森林組合	埼玉県比企郡小川町高谷 2466-4	0493-72-1125
	同上 (こだま支所)	児玉郡神川町下阿久原 187-2	0274-52-2266
4	★木村木材フォレスト株式会社	埼玉県小鹿野町小鹿野 632-2	0494-75-0098
5	★クダ緑化産業株式会社	埼玉県秩父市吉田石間 2631	0494-77-1562
6	★株式会社ウッドイーコイケ	埼玉県秩父市下影森 181	0494-22-2821
7	★有限会社森林スマイル企画	埼玉県秩父郡小鹿野町下小鹿野 1881	0494-75-4222
8	★新井森林サービス株式会社	埼玉県秩父市大滝 942-2	0494-55-0065
9	株式会社荒川瀧石	埼玉県秩父市荒川上田野 785-1	0494-54-0005
10	柿原林業株式会社	埼玉県秩父市野坂町 1-13-9	0494-22-0025
11	有限会社小林製材所	埼玉県秩父市荒川上田野 996-1	0494-54-1012
12	三国建設株式会社	埼玉県秩父市上影森 84-1	0494-26-7861
13	横田木材株式会社	埼玉県秩父郡小鹿野町下小鹿野 2563-1	0494-75-0450
14	今井木材株式会社	埼玉県秩父郡小鹿野町両神薄 5875	0494-79-0535
15	有限会社中沢グリーン企画	埼玉県秩父郡小鹿野町両神薄 883-3	0494-79-0584
16	★有限会社創林	埼玉県飯能市大字井上 138	042-970-2007
17	★株式会社フォレスト萩原	埼玉県飯能市大字井上 816-8	042-978-8814
18	(株)山栃丸太	埼玉県飯能市大字上名栗 1246-2	042-979-0035
19	株式会社田中製材所	埼玉県飯能市大字南 759	042-977-0075
20	三ヶ島製材株式会社	埼玉県入間市宮寺 486	04-2934-2018
21	★ヤング・リープス・ログ・ホーム	埼玉県大里郡寄居町金尾 1283	048-581-8339
22	ときがわ木材有限会社	埼玉県比企郡ときがわ町田中 409	0493-65-4770
23	緑化産業株式会社	埼玉県秩父郡小鹿野町両神小森 255-1	0494-79-0220
24	山田伐採	埼玉県飯能市大字坂石町分 276-11	042-978-7100
25	株式会社山献	埼玉県秩父郡小鹿野町両神薄4	0494-79-1500
26	株式会社東京チェンソーズ	東京都西多摩郡檜原村 654	042-588-5613
27	山口林業	埼玉県秩父市大野原 1333	090-8453-1330
28	株式会社山水	埼玉県飯能市大字南川 156	042-978-1151
29	有限会社角仲林業	埼玉県秩父市大滝 963	0494-55-0070
30	有限会社ヨコイチガーデン	埼玉県秩父市荒川上田野 21	0494-54-1209
31	株式会社シマダウッド	埼玉県比企郡小川町増尾 1-3	0493-72-1116

★認定事業者：事業主が労働環境や雇用管理等の改善に資する計画書を作成し知事の認定を受けた事業者。

(2) 木材関連組合

(一般社団法人埼玉県木材協会 正会員リスト(令和3年5月21日現在)／埼玉県木材協会ホームページ)

組合名	住所	電話
		FAX
熊谷木材研究会	〒360-0843 熊谷市大字三ヶ尻 4271-1	048-533-7275
		048-532-8663
西川地区木材業組合	〒357-0204 飯能市虎秀 45 西川・森の市場ショールーム内(事務局)	042-980-7745
		042-980-7746
入間木材業組合	〒356-0059 ふじみ野市桜ヶ丘 1-37-46	049-262-0892
		049-264-8808
川越木材業組合	〒350-0024 川越市石原町 1-18-10	049-222-1025
		049-270-2467
寄居木材業組合	〒369-1202 大里郡寄居町桜沢 997-5	048-581-4721
		048-581-4721
小川木材建具工業協同組合	〒355-0311 比企郡小川町大字高谷 2504-18(事務局)	0493-72-1833
		0493-74-0672
児玉木材組合	〒367-0212 本庄市児玉町児玉 325-5(児玉商工会)	0495-72-1556
		0495-72-1948
足立北部木材業組合	〒364-0026 北本市荒井 3-195	048-591-2880
		048-593-0915
浦和与野木材商組合	〒338-0826 さいたま市桜区大久保領家 620	048-853-3732
		048-853-3720
川口地区木材商組合	〒332-0023 川口市飯塚 3-6-31	048-254-3500
		048-254-3500
大宮木材業組合	〒331-0811 さいたま市北区吉野町 2-259-1	048-652-1841
		048-652-7431
東武木材業組合	〒345-0817 南埼玉郡宮代町西原 417	0480-33-0269
		0480-33-0269
朝霞地区木材業組合	〒351-0014 朝霞市膝折町 3-1-36	048-467-4141
		048-467-0061
上尾地区木材組合	〒362-0034 上尾市愛宕 3-6-9	048-773-5111
		048-775-6644
春日部木材商組合	〒344-0062 春日部市粕壁東 4-5-4	048-752-2117
		048-752-2093
越谷材木商組合	〒343-0117 北葛飾郡松伏町田中 1-17-3	048-991-3821
		048-991-3822
行田木材組合	〒361-0061 行田市大字和田 123-3	048-556-3341
		048-553-3700
西入間木材業組合	〒358-0003 入間市豊岡 1-4-29	04-2962-3055
		04-2962-3283
秩父木材協同組合	〒368-0072 秩父郡横瀬町横瀬 5859-2	0494-22-6155
		0494-22-6156
都幾川木材組合	〒355-0364 比企郡ときがわ町西平 2548-5	0493-59-1101
		0493-59-1102
西部地区木材組合	〒350-2211 鶴ヶ島市脚折町 1-18-36(事務局)	049-286-5981
		049-286-5743
岩槻材木商組合	〒339-0016 さいたま市岩槻区新方須賀 558-2	048-799-1561
		048-799-1785
所沢木材組合	〒359-0032 所沢市若松町 852	04-2992-0231
		04-2998-0570
一般社団法人埼玉県木材協会	〒330-0063 さいたま市浦和区高砂 2-7-7 セブンビル 3-D	048-822-2568 048-824-0720

(3) J A S 認証工場

(構造用製材)

名称	株式会社ウッディーコイケ 木材事業部第一工場			
所在地・TEL	〒369-1871 埼玉県秩父市下影森 181 TEL 0494-22-2821			
認証番号・認証日	JLIRA-A-083(H27.3.31) JLIRA-A-089(H29.12.25)			
認証の区分	用途	樹種	性能	主な寸法 (mm)
機械等級区分 構造用製材	柱、土台、通し柱	ヒノキ	SD15 E90~130	105×105×3000~6000 120×120×3000~6000
機械等級区分 構造用製材	柱、土台、通し柱	スギ	SD15 E70~110	105×105×3000~6000 120×120×3000~6000
人工乾燥処理 造作用製材		ヒノキ	SD15	30×105×3000
人工乾燥処理 造作用製材		スギ	SD15	30×105×3000
人工乾燥処理 下地用製材		ヒノキ	SD15	30×105×3000
人工乾燥処理 下地用製材		スギ	SD15	30×105×3000

名称	金子製材株式会社 製材工場			
所在地・TEL	〒368-0072 埼玉県秩父郡横瀬町横瀬 5859-2 TEL 0494-22-6155			
認証番号・認証日	JLIRA-B・23・02(H21.2.27)			
認証の区分	用途	樹種	性能	主な寸法 (mm)
機械等級区分 構造用製材	柱、土台	ヒノキ	SD15 E90~130	105×105×3000
機械等級区分 構造用製材	柱、桁	スギ	SD15 E70~110	105×105×3000
人工乾燥処理 構造用製材	柱、土台	ヒノキ	SD15	105×105×3000
人工乾燥処理 構造用製材	柱、桁	スギ	SD15	105×105×3000

(造作用製材・下地用製材)

名称	木村木材工業株式会社 北本工場			
所在地・TEL	〒364-0001 埼玉県北本市深井 6-80 TEL 048-542-8111			
認証番号・認証日	JLIRA-B・23・01(H21.2.27)			
認証の区分	用途	樹種	性能	主な寸法 (mm)
造作用製材	ドア枠	ベイツガ		25×120×2400
人工乾燥処理 造作用製材	鴨居	ベイツガ	D18	45×155×2000
下地用製材	際根太	ベイツガ		35×45×3000

名称	クボデラ株式会社 首都圏サービスセンター			
所在地・TEL	〒336-0034 埼玉県さいたま市南区内谷 3-15-16 TEL 048-845-7255			
認証番号・認証日	JLIRA-B・23・04(H29.6.30)			
認証の区分	用途	樹種	性能	主な寸法 (mm)
造作用製材		ベイツガ		34×120×1800

(枠組壁工法構造用製材)

名称	三井ホームコンポーネント株式会社 埼玉工場			
所在地・TEL	〒349-1158 埼玉県加須市新利根 1-6-1 TEL 0480-72-7231			
認証番号・認証日	JLIRA-A-066(H24.3.30)			
認証の区分	用途	樹種	性能	主な寸法 (mm)
人工乾燥枠組壁 工法構造用製材	柱	S・P・F	D19	38×89×2336

名称	ジャパン建材株式会社 2×4センター			
所在地・TEL	〒338-0837 埼玉県さいたま市桜区田島 7-26-1 TEL 048-861-0204			
認証番号・認証日	JLIRA-B・23・03(H21.2.27)			
認証の区分	用途	樹種	性能	主な寸法 (mm)
人工乾燥枠組壁 工法構造用製材	柱	S・P・F	D19	38×89×3660

(4) 製材工場

(※下記リストは、一般社団法人埼玉木材協会の会員のうち、業種が「製材業」で登録されており、かつ「さいたま県産木材認証事業体」であるものです。乾燥設備の有無は、令和元年度 埼玉県農林部森づくり課調査より)

秩父地域の製材工場

(※●印：乾燥設備あり)

事業所名	住所	電話	主な取扱商品
●株式会社 ウッディーコイケ	〒369-1871 秩父市下影森 181	0494- 22-2821	素材、半製品、製材品、外構部材、 木製品、土木工事用製品、その他
有限会社 小林製材所	〒369-1802 秩父市荒川上田野 996-1	0494- 54-1012	素材、半製品、製材品
東洋産業 有限会社	〒368-0022 秩父市中宮地町 32-15	0494- 22-2155	その他 (木材チップ)
●金子製材 株式会社	〒368-0072 秩父郡横瀬町横瀬 5859-2	0494- 22-6155	素材、半製品、製材品、外構部材、 木製品、その他
株式会社 まるえん	〒368-0103 秩父郡小鹿野町般若 1772-1	0494- 75-4398	素材、製材品
丸幸木材	〒368-0201 秩父郡小鹿野町両神薄 7256	0494- 79-0897	素材、半製品、製材品、外構部材、 木製品、その他
横田木材 株式会社	〒368-0101 秩父郡小鹿野町下小鹿野 2563-1	0494- 75-0450	製材品
両神林産加工 株式会社	〒368-0202 秩父郡小鹿野町両神小森 524	0494- 79-1155	その他 (プレカット)

西川地域の製材工場

(※●印：乾燥設備あり)

事業所名	住所	電話	主な取扱商品
株式会社 アラ井	〒357-0062 飯能市永田 334-1	042- 972-3589	半製品、その他
株式会社 石井ウッド	〒357-0034 飯能市東町 27-5	042- 985-6377	製材品、木製品
石原材木店	〒357-0125 飯能市上赤工 176	042- 977-0063	素材、製材品
●大河原木材 株式会社	〒357-0065 飯能市大河原 89	042- 973-1521	素材、半製品、製材品
大澤材木店	〒357-0204 飯能市虎秀 230	042- 978-2132	素材、製材品
●岡部材木店	〒357-0128 飯能市赤沢 238	042- 977-0101	製材品
カネス鈴木木材 有限会社	〒357-0111 飯能市大字上名栗 2647-1	042- 979-0033	素材、半製品、製材品

【第1部 県産木材の特徴と現状 III 埼玉県内森林・木材事業者情報】

事業所名	住所	電話	主な取扱商品
叶木材 有限会社	〒357-0128 飯能市赤沢 86-2	042- 977-1110	製材品、木製品
有限会社 小峰材木店	〒357-0203 飯能市長沢 903	042- 978-0848	素材、半製品、製材品
●株式会社 田中製材所	〒357-0214 飯能市大字南 759	042- 977-0075	素材、半製品、製材品、外構部材
谷口材木店	〒357-0121 飯能市中藤上郷 80-1	042- 977-0023	素材、製材品
名栗木材	〒357-0111 飯能市大字上名栗 545	042- 979-0069	素材、半製品、製材品、木製品
梨木売場	〒357-0065 飯能市大河原 51	042- 972-4216	素材、土木工事用製品、その他
早野材木店	〒357-0066 飯能市小岩井 1029-2	024- 972-6038	製材品、外構部材
株式会社 フォレスト西川	〒357-0013 飯能市芦荻場 708-1	042- 971-2622	半製品、製材品、外構部材、木製品
前原材木店	〒357-0111 飯能市上名栗 360	042- 979-0176	素材、製材品
山一木材	〒357-0128 飯能市赤沢 219	042- 977-0030	素材、製材品
株式会社 山栃丸太	〒357-0111 飯能市上名栗 1246-2	042- 979-0035	素材、半製品、外構部材、土木工事用製品
吉田木材工業 株式会社	〒357-0128 飯能市赤沢 1072	042- 977-0303	素材、半製品、製材品、土木工事用製品
有限会社 にえだ木材商事	〒355-0002 東松山市東平 1817-8	0493- 39-3111	素材、半製品、製材品、外構部材、木製品、土木工事用製品
三ヶ島製材 株式会社	〒358-0014 入間市宮寺 486	04- 2934-2018	素材、半製品、製材品、外構部材、木製品、その他
有限会社 高橋材木店	〒350-1227 日高市女影 687	042- 989-2690	素材、製材品、土木工事用製品
有限会社 島田木材	〒350-0424 入間郡越生町黒山 4-1	049- 292-3818	製材品、外構部材
株式会社 武蔵	〒350-0411 入間郡越生町黒岩 135	049- 292-2672	素材、半製品、製材品、外構部材、木製品、土木工事用製品
有限会社 共和木材	〒350-0323 比企郡鳩山町大字小用 1217-4	049- 296-1221	半製品、製材品、その他

比企・児玉地域の製材工場

(※●印：乾燥設備あり)

事業所名	住所	電話	主な取扱商品
株式会社 ウッドイー坂本	〒360-0816 熊谷市石原 1-132	048- 521-0914	素材、半製品、製材品
有限会社 小曾根木材工業	〒332-0023 川口市飯塚 3-6-31	048- 254-3500	素材、半製品、製材品
株式会社 山義	〒332-0011 川口市元郷 4-4-13	048- 222-3677	製材品、外構部材
島崎木材 株式会社	〒361-0022 行田市桜町 1-22-14	048- 553-1134	半製品、製材品、外構部材、木製品
株式会社 飯野材木店	〒367-0216 本庄市児玉町金屋 1214	0495- 72-1583	製材品、外構部材、土木工用製品
有限会社 にえだ木材消費	〒355-0002 東松山市東平 1817-8	0493- 39-3111	素材、半製品、製材品、外構部材、 木製品、土木工用製品
●木村木材工業 株式会社	〒364-0001 北本市深井 6-80	048- 542-8111	素材、半製品、製材品、外構部材、 木製品
河野木材工業 株式会社	〒369-1105 深谷市本田 365	048- 583-3851	素材、半製品、製材品、外構部材
初雁木材 有限会社	〒351-0014 朝霞市膝折町 3-4-40	048- 461-0144	製材品、外構部材
株式会社 新井材木店	〒355-0221 比企郡嵐山町大字菅谷 222-3	0493- 62-2156	素材、半製品、製材品、外構部材、 木製品
有限会社 高橋ウッドシステム	〒355-0216 比企郡嵐山町むさし台 3-28-1	0493- 62-5422	素材、半製品
株式会社 シマダウッド	〒355-0332 比企郡小川町大字増尾 1-3	0493- 72-1116	製材品、パレット
埼玉県中央部 森林組合	〒355-0311 比企郡小川町高谷 2466-4	0493- 72-1125	素材、半製品、製材品、外構部材、 木製品、土木工用製品、その他
吉田木材店	〒355-0331 比企郡小川町大字志鞆負 556	0493- 72-5021	素材、半製品、製材品
有限会社 共和木材	〒350-0323 比企郡鳩山町大字小用 1217-4	049- 296-1221	半製品、製材品、その他
●協同組合 彩の森とき川	〒355-0364 比企郡ときがわ町大字西平 2548-5	0493- 59-1101	素材、半製品、製材品、外構部材、 木製品
ときがわ木材 有限会社	〒355-0357 比企郡ときがわ町大字田中 409	0493- 65-4770	素材、半製品、製材品
松村木材	〒355-0365 比企郡ときがわ町櫛平 609-1	0493- 67-1760	素材、半製品、製材品、その他
山栃丸太 株式会社	〒369-1202 大里郡寄居町桜沢 997-5	048- 581-4721	素材、半製品、製材品、外構部材、 木製品、土木工用製品、その他

(5) プレカット工場

(※令和元年度 埼玉県農林部森づくり課調査より)

事業所名	住所	電話
株式会社EWB トーア美里工場	〒367-0115 埼玉県児玉郡美里町猪俣 1028-1	0495-75-1411
株式会社ウッディーコイケ 影森工場	〒369-1871 秩父市下影森 181	0494-22-2821
岡部材木株式会社 INAHO プレカットシステム	〒365-0011 埼玉県鴻巣市新井 593-1	048-591-1600
熊谷木材工業株式会社	〒360-0843 埼玉県熊谷市三ヶ尻 4271-1	048-533-7275
株式会社サイモクホーム	〒369-1223 埼玉県大里郡寄居町大字三ヶ山 389-5	048-581-7803
株式会社篠原商店 埼玉児玉 第1工場	〒367-0253 埼玉県本庄市児玉町河内 418	0495-78-0741
株式会社篠原商店 埼玉児玉 第2工場	〒367-0224 埼玉県本庄市児玉町高柳 260	0495-72-9558
島崎木材株式会社 プレカット寄居工場	〒369-1202 埼玉県大里郡寄居町大字桜沢 4525	048-553-1134
株式会社タカキ プレカット狭山工場	〒350-1325 埼玉県狭山市根岸 649-1	04-2955-9400
株式会社タカキ プレカット日高工場	〒350-1205 埼玉県日高市原宿 514-1	04-2955-9400
東京新宿木材株式会社 埼玉プレカット工場	〒352-0017 埼玉県新座市菅沢 1-9-20	048-477-1411
株式会社東京木材相互市場 プレカット事業部	〒369-0131 埼玉県鴻巣市袋 1	048-548-6111
日本住建株式会社	〒357-0013 埼玉県飯能市芦荻場 358-1	042-972-2196
ハイビック株式会社 大里工場	〒369-0108 埼玉県熊谷市船木台 4-6	0493-36-2238
株式会社フォレスト西川	〒357-0013 埼玉県飯能市芦荻場 708-1	042-971-2622
株式会社 吉貞	〒360-0212 埼玉県熊谷市江波 60-1	048-567-0147
両神林産加工株式会社	〒368-0202 埼玉県秩父郡小鹿野町両神小森 524	0494-79-1155